





**ISTITUTO DI ISTRUZIONE SECONDARIA SUPERIORE**

**Liceo Classico, Scientifico, Linguistico, delle Scienze Applicate**

Liceo Classico-Linguistico "Virgilio" (LEPC04601B): Via G. Galilei, 4 - 73100 Lecce - Tel +39 0832351724 - Fax +39 0832220161  
Liceo Scientifico-Scienze applicate "F. Redi" (LEPS04601E): Via Marinelli, 8 - 73018 - Squinzano (LE) - Tel./Fax +39 0832782202 -  
Mail: [leis046004@istruzione.it](mailto:leis046004@istruzione.it)

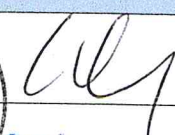
*Protocollo relativo alle modalità di svolgimento in sicurezza dei concorsi per  
il personale scolastico in attuazione dell'art. 59, comma 20 del decreto-legge 25  
maggio 2021, n.73 e s.m.i.*

Data: 30/11/2021	NOMINATIVO	FIRMA
Dirigente Scolastico	Prof. Dario Cillo	 
Responsabile servizio prevenzione e protezione (RSPP)	Ing. Antonio Signore	 

## **1. Ambito di applicazione**

1. L'articolo 59, comma 20, del decreto legge 25.5.2021, n. 73 prevede che *“Con ordinanza del Ministro dell'istruzione sono definiti appositi protocolli, sottoposti alla previa approvazione del Comitato tecnico-scientifico di cui all'ordinanza del Capo del Dipartimento della protezione civile 3 febbraio 2020, n. 630, e successive modificazioni, relativi alle modalità di svolgimento in sicurezza dei concorsi per il personale scolastico fino al 31 dicembre 2022, senza nuovi o maggiori oneri per la finanza pubblica.”*
2. La disposizione fa riferimento allo svolgimento della fase *“in presenza”* delle prove concorsuali. Restano prive di limitazioni le procedure per le quali la valutazione dei candidati sia effettuata esclusivamente su basi curriculari ovvero in modalità telematica, nonché la possibilità per le commissioni di procedere alla correzione delle prove scritte in presenza oppure con collegamento da remoto, fatte salve le cautele generali proprie del contenimento della diffusione epidemiologica.
3. Il presente protocollo, stabilisce le linee guida dirette a prevenire e a contenere il diffondersi del contagio dal virus COVID-19 in occasione dello svolgimento delle prove selettive delle procedure concorsuali finalizzate al reclutamento del personale scolastico, in modo da realizzare un adeguato bilanciamento tra la salvaguardia delle esigenze organizzative connesse al loro svolgimento e la necessità di garantire condizioni di tutela della salute dei candidati, della commissione esaminatrice, del comitato di vigilanza, del personale individuato con compiti di sorveglianza ed assistenza interna per lo svolgimento delle prove e, in generale, di tutte le altre figure presenti nelle aree concorsuali. Salva diversa previsione normativa, le prove selettive in presenza potranno avere una durata sino ad un massimo di 120 minuti.

## **2. Requisiti dell'area e delle aule concorsuali**

1. L'IISS VIRGILIO dispone di un locale autonomo ove accogliere e isolare gli eventuali soggetti sintomatici.
2. Il numero massimo dei candidati presenti contemporaneamente nell'aula, sede di esame, è determinato in rapporto alla capienza degli spazi individuati.
3. L'IISS VIRGILIO garantisce le misure di distanziamento tra candidati, personale di supporto, membri della commissione e del comitato di vigilanza, responsabili tecnici d'aula ed in generale tra tutte le figure presenti nelle aree concorsuali, avendo definito in ragione delle caratteristiche dei locali utilizzati per lo svolgimento delle prove, fascia di protezione individuale che permette il rispetto del distanziamento interpersonale di almeno un metro

## **3. Organizzazione dell'accesso, della seduta e dell'uscita dei candidati**

1. I candidati possono accedere all'interno dell'area concorsuale solo uno per volta. Ad essi è fatto obbligo di:
  - a. igienizzarsi frequentemente le mani con il gel contenuto negli appositi dosatori all'ingresso;
  - b. indossare obbligatoriamente, a pena di esclusione dalla procedura concorsuale per tutto il tempo di permanenza all'interno dell'area concorsuale, dal momento dell'accesso sino all'uscita facciali filtranti FFP2 che coprano correttamente le vie aeree (bocca e naso) messi a disposizione ai candidati. Non deve essere consentito in ogni caso nell'area concorsuale l'uso di mascherine chirurgiche, facciali filtranti e mascherine di comunità in possesso del candidato.
  - c. presentarsi da soli e senza alcun tipo di bagaglio (salvo motivate situazioni eccezionali). In tal caso il candidato utilizzerà un sacco contenitore in cui deporre il bagaglio, da appoggiare, chiuso, lontano dalle postazioni, secondo le istruzioni ricevute in aula);
  - d. non presentarsi presso la sede concorsuale se affetti da uno o più dei seguenti sintomi

riconducibili al virus COVID- 19:

- temperatura superiore a 37,5°C e brividi;
  - difficoltà respiratoria di recente comparsa;
  - perdita improvvisa dell'olfatto (anosmia) o diminuzione dell'olfatto (iposmia), perdita del gusto (ageusia) o alterazione del gusto (disgeusia);
  - mal di gola;
- e. non presentarsi presso la sede concorsuale se sottoposto alla misura della quarantena o isolamento domiciliare fiduciario e/o al divieto di allontanamento dalla propria dimora/abitazione come misura di prevenzione della diffusione del contagio da COVID-19;
- f. **presentare all'atto dell'ingresso la Certificazione verde Covid-19 (GREEN PASS), ai sensi per effetto di quanto disposto dall'art.1, lettera i), del Decreto-Legge 23 luglio 2021, n.105, convertito dalla legge 16 settembre 2021, n. 126;**
- g. sottoporsi alla rilevazione della temperatura corporea, tramite termometri manuali che permettono la misurazione automatica. Qualora la temperatura corporea rilevata risulti superiore ai 37, 5 C°, il candidato non potrà accedere all'area concorsuale. Il personale addetto alla vigilanza dovrà provvedere all'allontanamento del soggetto, accompagnandolo in un'apposita area dedicata all'isolamento del caso sospetto e dovrà tempestivamente avvertire le autorità sanitarie competenti e i numeri di emergenza per il Covid 19 forniti dalla regione o dal Ministero della salute, nonché le forze dell'ordine in caso di rifiuto. Il candidato è tenuto, comunque, a informare tempestivamente e responsabilmente i commissari del concorso ed il comitato di vigilanza della presenza di qualsiasi sintomo influenzale, anche durante l'espletamento prova scritta, avendo cura di rimanere ad adeguata distanza dalle persone presenti.
2. Gli obblighi di cui alle lettere d) ed e) devono essere oggetto di un'apposita autodichiarazione da prodursi ai sensi degli artt. 46 e 47 del DPR 445/2000 (**Allegato a**). I candidati dovranno compilare l'apposito modulo, scaricabile dal sito web del Ministero nella sezione dedicata alla specifica procedura concorsuale, che dovrà essere esibito presso le apposite postazioni al personale addetto all'identificazione dei candidati.
3. Qualora una o più delle sopraindicate condizioni non dovesse essere soddisfatta, ovvero in caso di rifiuto a produrre l'autodichiarazione, non potrà essere consentito al candidato l'ingresso all'interno dell'area concorsuale.
4. I candidati ammessi, saranno invitati dal personale di assistenza a raggiungere, opportunamente distanziati e in base alla segnaletica orizzontale e verticale, le postazioni di identificazione. Dovrà essere garantita l'identificazione prioritaria delle donne in stato di gravidanza, dei candidati con disabilità e dei candidati richiedenti tempi aggiuntivi. Presso le postazioni di identificazione dovranno essere resi disponibili appositi dispenser di gel idroalcolico. Gli operatori dovranno invitare i candidati a procedere all'igienizzazione delle mani prima e dopo le operazioni di identificazione e/o consegna e/o ricezione di materiale concorsuale. Per le operazioni di identificazione dovranno essere rese disponibili penne monouso per i candidati.
5. Successivamente i candidati, verranno invitati ad accedere all'aula concorsuale, e ad occupare una postazione informatizzata, predisposta rispettando la distanza di 1 metro in tutte le direzioni (con disposizione "a scacchiera"), preventivamente determinata attraverso segnaposti adesivi. I candidati, una volta raggiunta la postazione loro assegnata dovranno:
- rimanere seduti per tutto il periodo che precede la prova, durante e al termine dello svolgimento della stessa finché non saranno autorizzati all'uscita;
  - durante l'orario d'esame sarà permesso l'allontanamento dalla propria postazione esclusivamente per recarsi ai servizi igienici o per altri motivi indifferibili.
  - indossare obbligatoriamente il facciale filtrante FFP2 messo a disposizione dalla amministrazione organizzatrice;

- non consumare alimenti ad eccezione delle bevande di cui i candidati si devono munire preventivamente.
6. Il personale incaricato dovrà verificare il rispetto delle misure di sicurezza durante tutte le fasi della procedura, di svolgimento della prova, e per tutto il tempo in cui i candidati permangano all'interno dell'area concorsuale, nonché nelle operazioni di entrata ed uscita dalla struttura. Dovrà assicurare che non si creino assembramenti durante le operazioni connesse all'espletamento della prova. Inoltre il personale di assistenza e di supporto dovrà provvedere a regolamentare il flusso di accesso e d'uscita dall'area concorsuale, assicurando il rispetto della distanza di almeno 1 metro, adottando misure idonee a evitare assembramenti, e apposite misure per le donne in stato di gravidanza, per i candidati diversamente abili, per gli immunodepressi e per quelli che necessitano tempi aggiuntivi sulla base della normativigente. È obbligatorio il rispetto del distanziamento interpersonale, al quale si potrà derogare esclusivamente per motivi di soccorso e sicurezza.

#### ***4. Misure di sicurezza per la commissione, per il comitato di vigilanza e per il restante personale presente nell'aula concorsuale***

1. I componenti delle commissioni, del comitato di vigilanza, il personale individuato con compiti di sorveglianza ed assistenza interna per lo svolgimento delle prove ed in generale tutte le altre figure presenti nelle aree concorsuali, hanno l'obbligo di:
  - a. igienizzarsi frequentemente le mani con apposito gel disinfettante contenuto nei dosatori all'ingresso prima di accedere all'interno dell'area concorsuale;
  - b. indossare, prima di accedere e per tutto il tempo di permanenza all'interno dell'area concorsuale, sino all'uscita dalla struttura, facciali filtranti FFP2 privi di valvola di espirazione forniti dall'amministrazione organizzatrice;
  - c. compilare il modulo di autodichiarazione ai sensi degli artt. 46 e 47 del DPR 445/20003 scaricabile dal sito web del Ministero secondo le modalità descritte al paragrafo 3;
  - d. circolare solo nell'aree e nei percorsi indicati ed evitare di avvicinarsi ai candidati a distanza inferiore ad 1 metro.

#### ***5. Adempimenti dei responsabili dell'area concorsuali***

1. L'IISS VIRGILIO provvede:
  - a munirsi per la misurazione della temperatura di untermometro manuale;
  - a mettere a disposizione facciali filtranti FFP2 per i candidati, per la commissione, per il personale di vigilanza e per tutte le figure presenti all'interno dell'area concorsuale;
  - a fornire penne monouso per i candidati;
  - a predisporre la segnaletica di carattere prescrittivo, informativo e direzionale;
  - ad individuare ed allestire un apposito locale dedicato all'accoglienza e all'isolamento dei soggetti che presentano sintomi riconducibili al virus COVID-19;
  - a collocare all'ingresso dell'area concorsuale e in più punti delle aree (es., aule, servizi igienici, etc.) un adeguato numero di dispenser di gel igienizzante;
  - a garantire adeguata aerazione di tutti i locali, mantenendo costantemente (o il più possibile) aperti gli infissi esterni, anche dei servizi igienici;
  - alla pulizia e disinfezione giornaliera dell'area concorsuale;
  - a sottoporre a costante pulizia e sanificazione le postazioni dei candidati e delle parti comuni, sia prima dello svolgimento della prova, tra una sessione e l'altra e al termine delle stesse;

- alla pulizia e igienizzazione dei servizi igienici con idonei prodotti;
- a dotare i servizi igienici di dispenser con gel igienizzante per le mani, salviette e pattumiere;
- a regolare l'accesso ai servizi igienici, al fine di evitare sovraffollamento all'interno dei locali, che dovranno essere costantemente puliti e sanificati dopo ogni singolo utilizzo;
- alla costante e diffusa areazione degli ambienti;
- al coinvolgimento delle autorità sanitarie locali, sia per il dettaglio delle misure da adottare negli specifici contesti, sia per il controllo dell'applicazione di tali misure.

#### ***6. Indicazioni ubicazioni ambienti***

L'ISS Virgilio mette a disposizione nelle tre sedi ambienti per lo svolgimento degli esami come da allegati grafici per un totale di 38 postazioni.

#### ***7. Allegati***

- a) Autodichiarazione***
- b) Planimetria plesso Via Galilei Lecce***
- c) Planimetria Plesso Via Salesiani Lecce***
- d) Planimetria Plesso Via Marinelli Squinzano (LE)***

# "I.I.S.S. VIRGILIO"

## SEDE VIA SALESIANI

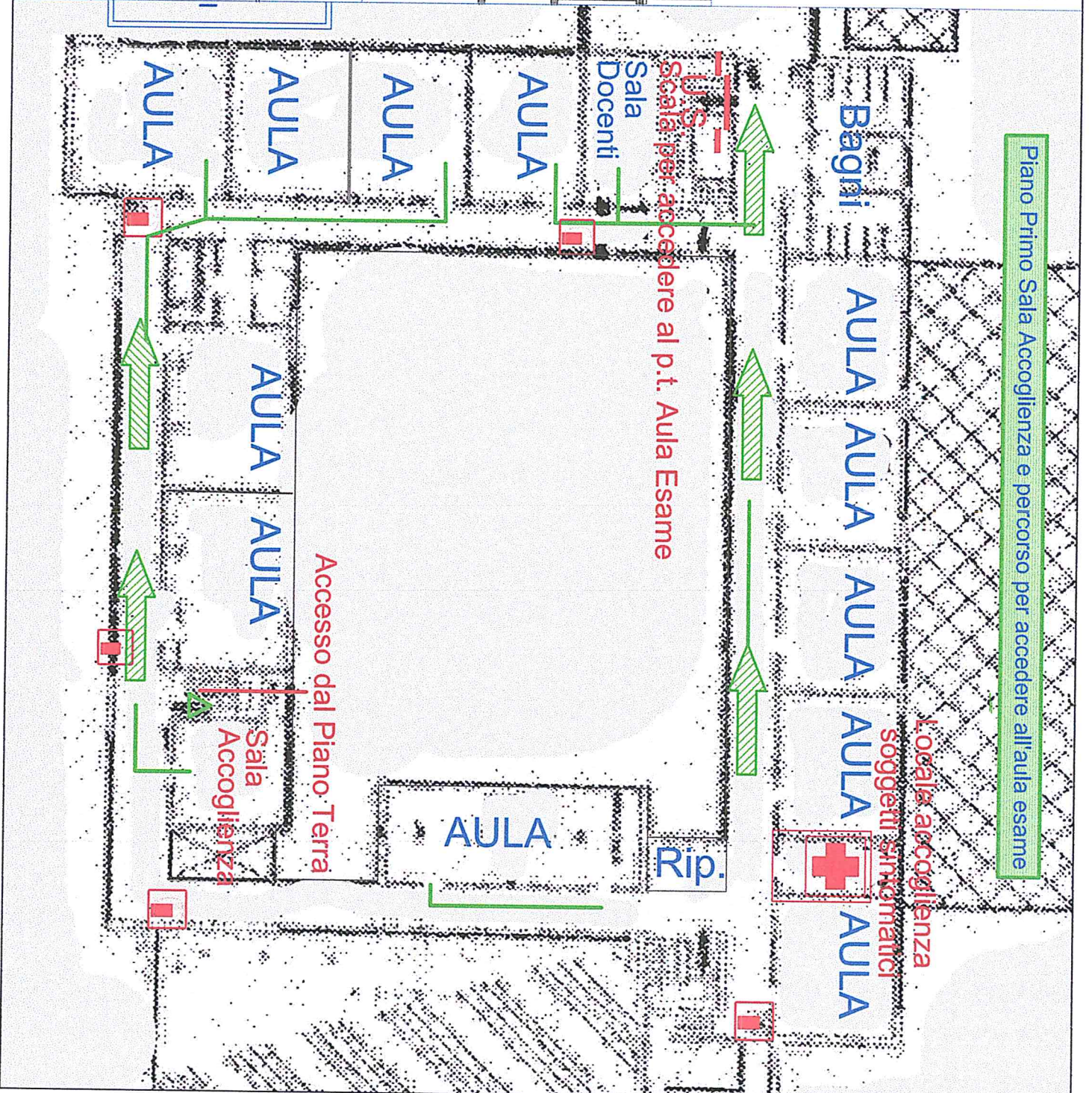
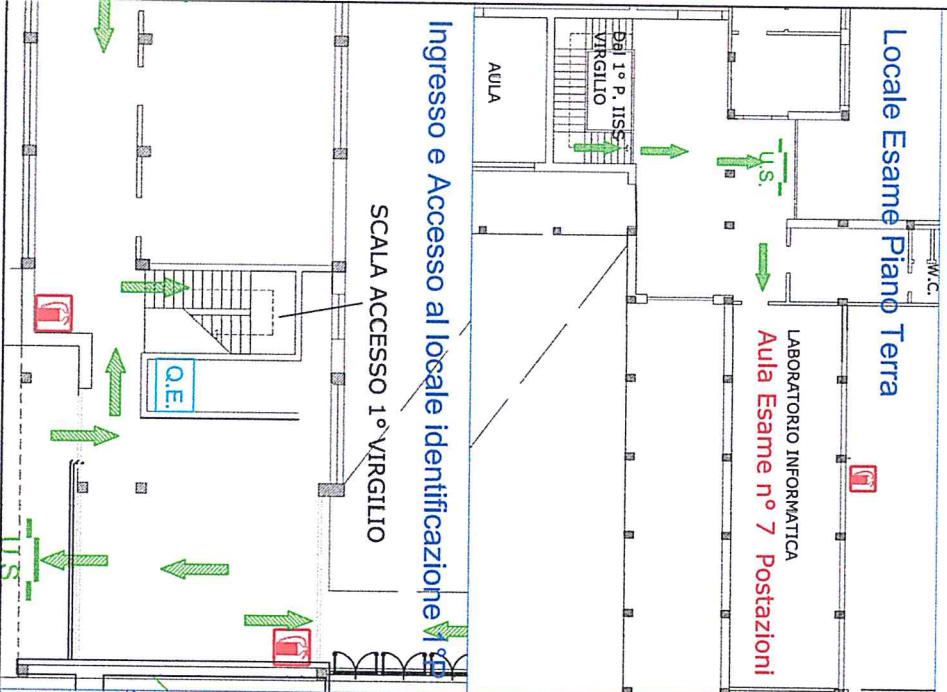

ISS VIRGILIO SEDE SQUINZANO VIA MARINELLI  
 PIANTA PIANO TERRA LOCALI SEDE DI ESAME

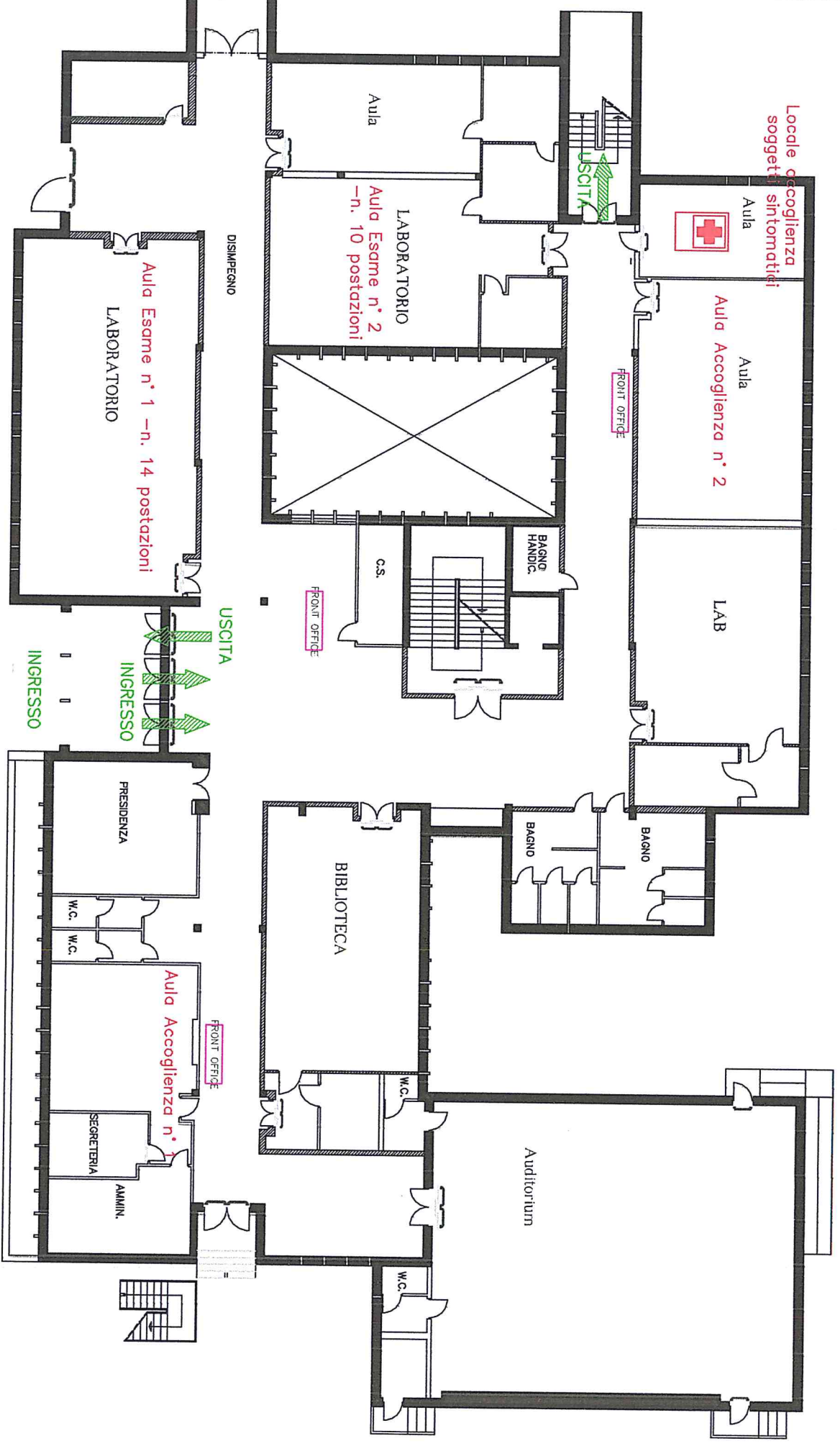

FRONT OFFICE = C.S. + DISP

IISS VIRGLIO-REDI SEDE LECCE VIA G. GALILEI  
 PIANTA PIANO TERRA LOCALI SEDE DI ESAME

FRONT OFFICE = C.S. + DISP

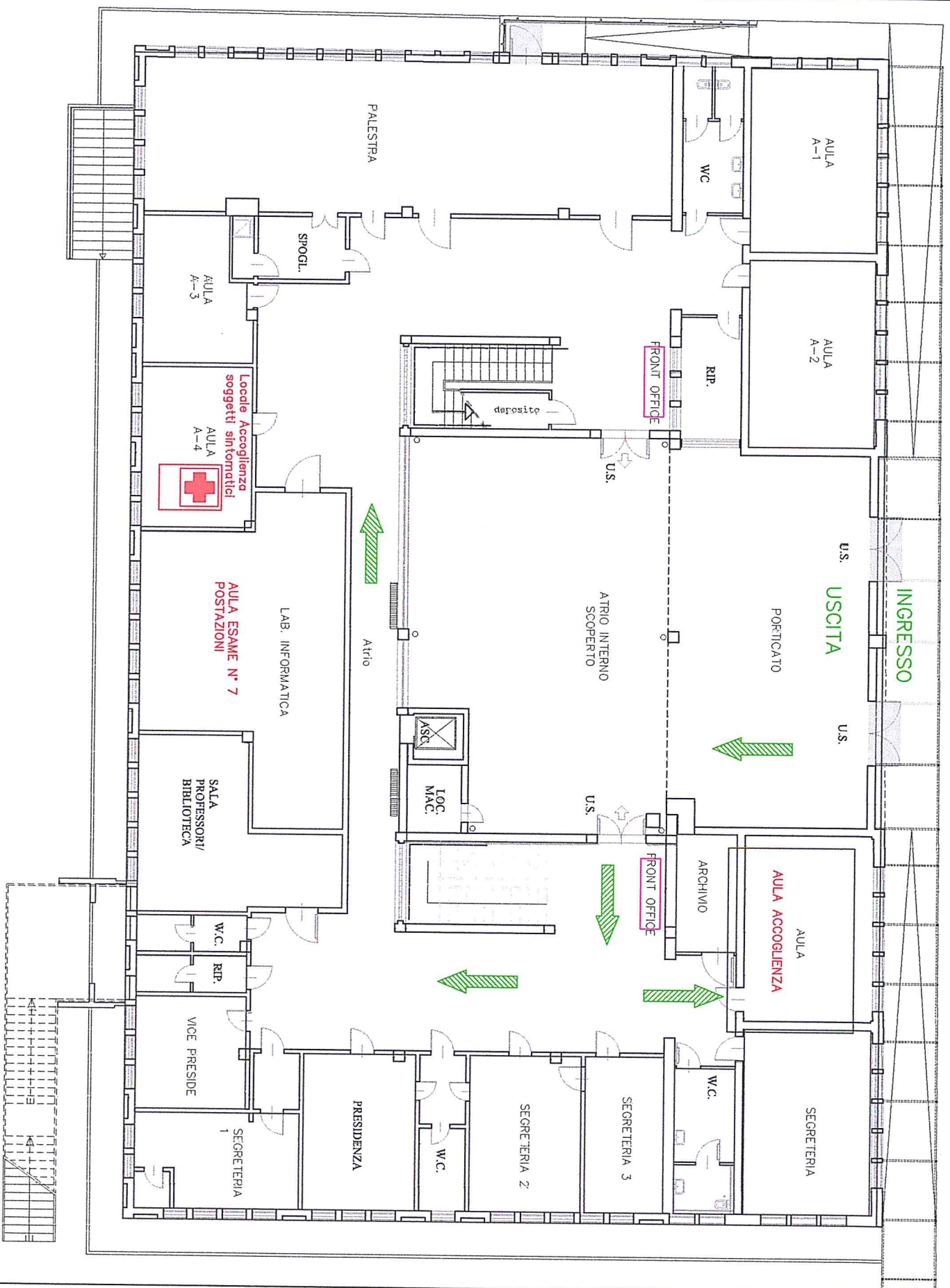

PALESTRA

SPAZI

AULA A-3

Locale Accoglienza  
 soggetti sintomatici

AULA A-4

AULA ESAME N° 7  
 POSTAZIONI

LAB. INFORMATICA

SALA PROFESSORI/  
 BIBLIOTECA

W.C.

R.P.

VICE PRESIDE

SECRETERIA 1

PRESIDENZA

W.C.

SECRETERIA 2

SECRETERIA 3

W.C.

SECRETERIA

AULA ACCOGLIENZA

ARCHIVIO

FRONT OFFICE

u.s.

TOC.  
 MAC.

ASC.

ATRIO INTERNO  
 SCOPERTO

u.s.

deposito

R.P.

FRONT OFFICE

AULA A-2

AULA A-1

W.C.

INGRESSO

USCITA

PORTICATO

u.s.

u.s.







## Ministero dell'Istruzione

*Dipartimento per il sistema educativo di istruzione e di formazione*

*Direzione generale per il personale scolastico*

**AUTODICHIARAZIONE RILASCIATA IN OCCASIONE DELLA PARTECIPAZIONE AL CONCORSO ORDINARIO, PER TITOLI ED ESAMI, FINALIZZATO AL RECLUTAMENTO DEL PERSONALE DOCENTE PER I POSTI COMUNI E DI SOSTEGNO DELLA SCUOLA DELL'INFANZIA E PRIMARIA. (D.D. 21 aprile 2020 n. 498)**

Il/la Sottoscritto/a \_\_\_\_\_

nato/a \_\_\_\_\_ (\_\_\_\_) il \_\_\_\_\_,

residente a \_\_\_\_\_,

documento di identità n. \_\_\_\_\_

rilasciato da \_\_\_\_\_ il \_\_\_\_\_,

consapevole delle conseguenze penali previste dalla legge qualora siano rese dichiarazioni mendaci, ai sensi degli artt. 46 e 47 del D.P.R. n. 445/2000,

### **DICHIARA SOTTO LA PROPRIA RESPONSABILITÀ**

- di aver preso visione delle misure di sicurezza e tutela della salute pubblicate dal Ministero dell'Istruzione sul proprio sito web al link <https://www.miur.gov.it/web/guest/concorso-ordinario-infanzia-e-primaria> e di adottare, durante la prova concorsuale, tutte le misure di contenimento necessarie alla prevenzione del contagio da COVID-19;
- di non essere sottoposto alla misura della quarantena o dell'isolamento domiciliare fiduciario e/o al divieto di allontanamento dalla propria dimora/abitazione, previste come misure di prevenzione dalla diffusione del contagio da COVID-19, ai sensi della normativa vigente;
- di non essere affetto/a uno o più dei seguenti sintomi riconducibili al COVID-19:
  - temperatura superiore a 37,5°C e brividi;
  - difficoltà respiratoria di recente comparsa;
  - perdita improvvisa dell'olfatto (anosmia) o diminuzione dell'olfatto (iposmia), perdita del gusto (ageusia) o alterazione del gusto (disgeusia);
  - mal di gola;



## Ministero dell'Istruzione

### Dipartimento per il sistema educativo di istruzione e di formazione Direzione generale per il personale scolastico

che possono avere prolungata persistenza nel tempo) accompagnato da un test molecolare con riscontro negativo, eseguito dopo almeno 3 giorni senza sintomi;

- di essere stato positivo asintomatico al COVID-19 e di aver osservato un periodo di isolamento di almeno 10 giorni dalla comparsa della positività, al termine del quale risulti eseguito un test molecolare con risultato negativo;

Nel caso di contatti stretti con persone positive al COVID-19:

- di aver osservato un periodo di quarantena obbligatoria di 14 giorni dall'ultima esposizione al caso;
- di aver osservato un periodo di quarantena di 10 giorni dall'ultima esposizione con un test antigenico o molecolare negativo, effettuato il decimo giorno.

La presente autodichiarazione viene rilasciata quale misura di prevenzione correlata con l'emergenza pandemica del COVID-19. Essa, unitamente al possesso della Certificazione Verde COVID-19, di cui al Decreto-Legge 23 luglio 2021, n. 105, convertito dalla legge 16 settembre 2021, n. 126, è condizione indispensabile per la partecipazione alla procedura concorsuale.

\_\_\_\_\_, li \_\_\_\_\_

[data]

Firma \_\_\_\_\_

[la firma viene apposta al momento dell'identificazione]